1. APRESENTAÇÃO

Na semana de 15/04 a 21/04/2023 ocorreu chuva fraca nas bacias dos rios Iguaçu, Paranapanema, Tietê, Paraíba do Sul, Grande e na incremental a UHE Itaipu. As bacias hidrográficas da região Norte registraram pancadas de chuva em pontos isolados, com totais de precipitação abaixo da média semanal.

Na semana de 22/04 a 28/04/2023 não há previsão de chuva significativa nas bacias das regiões Sul e Sudeste. As bacias hidrográficas da região Norte apresentam pancadas de chuva em pontos isolados, com totais de precipitação abaixo da média semanal.

Os valores médios semanais do Custo Marginal de Operação – CMO dos subsistemas do SIN sofreram as seguintes alterações em relação à semana anterior:

- SE/CO: manteve-se R$ 0,00/MWh
- Sul: manteve-se R$ 0,00/MWh
- Nordeste: manteve-se R$ 0,00/MWh
- Norte: manteve-se R$ 0,00/MWh

Desde o dia 01/01/2020, o despacho por ordem de mérito é indicado diariamente pelos resultados do modelo DESSEM. Assim, o despacho por ordem de mérito semanal, conforme publicado nesse documento, tem caráter apenas informativo. Da mesma forma, desde o dia 01/01/2021, a formação de preço deixou o formato semanal/patamar de carga e passou a ser horário, de acordo também com os resultados do modelo DESSEM.

2. NOTÍCIAS

Nos dias 27 e 28 de abril será realizada a reunião de elaboração do PMO de Maio de 2023, com transmissão ao vivo através do site do ONS.

3. ANÁLISE DAS CONDIÇÕES HIDROMETEOROLÓGICAS

3.1. PREVISÃO PARA A PRÓXIMA SEMANA

Na próxima semana operativa, uma área de alta pressão mantém a condição de céu claro e não há previsão de chuva significativa nas bacias das regiões Sul e Sudeste (Figura 1). As bacias hidrográficas da região Norte apresentam pancadas de chuva em pontos isolados, com totais de precipitação abaixo da média semanal.

O conteúdo desta publicação foi produzido pelo ONS com base em dados e informações de conhecimento público. É de responsabilidade exclusiva dos agentes e demais interessados a obtenção de outros dados e informações, a realização de análises, estudos e avaliações para fins de tomada de decisões, definição de estratégias de atuação, assunção de compromissos e obrigações e quaisquer outras finalidades, em qualquer tempo e sob qualquer condição. É proibida a reprodução ou utilização total ou parcial do presente sem a identificação da fonte.

Figura 1 - Precipitação acumulada prevista pelo modelo ECMWF 22 a 28/04/2023

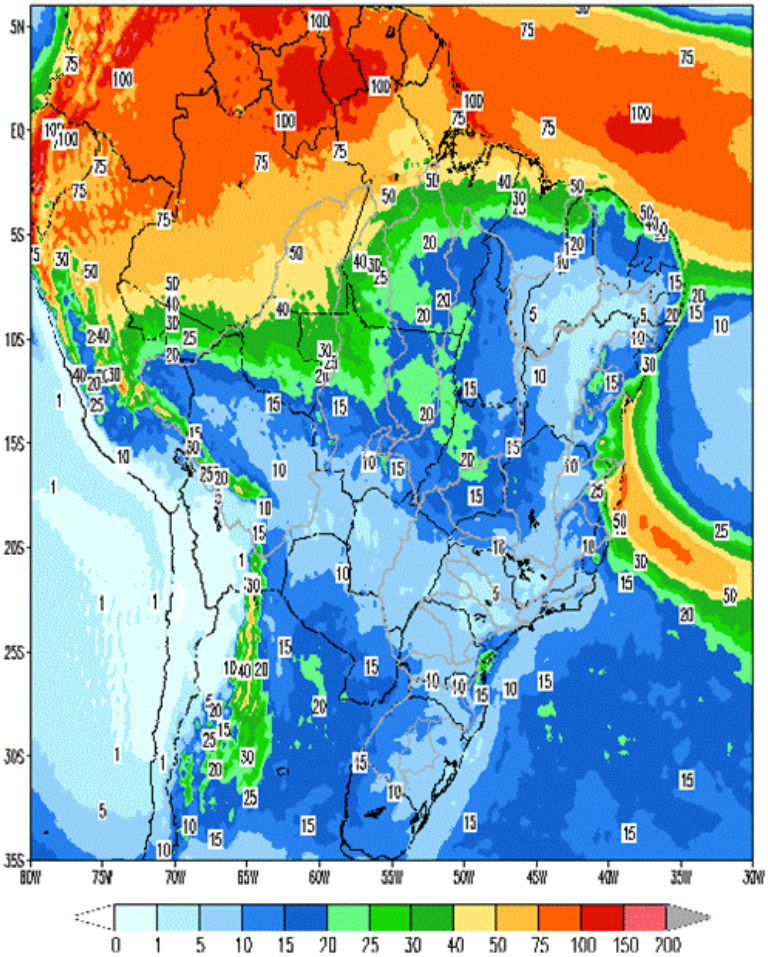

Em comparação com os valores estimados para a semana em curso, prevê-se para a próxima semana operativa ascensão nas afluências do Subsistema Nordeste e recessão nas afluências dos subsistemas Sudeste/Centro-Oeste, Sul e Norte. A previsão mensal para abril indica a ocorrência de afluências abaixo da média histórica para os subsistemas Sul e Nordeste, na média histórica para o Subsistema Sudeste/Centro-Oeste e acima da média histórica para o Subsistema Norte.

Tabela 1 – Previsão de ENAs da revisão 3 de abril/2023

Revisão 3 do PMO de abril/2023 - ENAs previstas				
Subsistema	22/04 a 28/04/2023		Mês de abril	
	MWmed	%MLT	MWmed	%MLT
SE/CO	56.111	102	55.435	101
S	6.901	106	6.169	95
NE	4.173	36	4.182	36
N	28.005	104	28.924	107

O conteúdo desta publicação foi produzido pelo ONS com base em dados e informações de conhecimento público. É de responsabilidade exclusiva dos agentes e demais interessados a obtenção de outros dados e informações, a realização de análises, estudos e avaliações para fins de tomada de decisões, definição de estratégias de atuação, assunção de compromissos e obrigações e quaisquer outras finalidades, em qualquer tempo e sob qualquer condição. É proibida a reprodução ou utilização total ou parcial do presente sem a identificação da fonte.

4. PREVISÃO DE CARGA

Em março/23 foi observado melhora na maioria dos indicadores de confiança divulgados pela FGV. Os índices de confiança de empresas e consumidores avançaram. De acordo com a FGV, o resultado empresarial foi influenciado pela redução do pessimismo em relação aos meses seguintes e no caso dos consumidores houve melhora da percepção nos dois horizontes de tempo. Apesar do desempenho positivo no mês, o indicador empresarial terminou o trimestre refletindo ainda um nível fraco de atividade econômica dos segmentos cíclicos da economia. Apesar do otimismo moderado dos consumidores em relação aos meses seguintes, os níveis elevados de juros e inflação se refletem sobre a percepção ainda muito desfavorável da situação atual. Também houve alta da confiança na Indústria, Serviços e Comércio. A alta da confiança da Indústria foi motivada exclusivamente pela melhora das expectativas para os próximos meses e nos Serviços e Comércio, as empresas avaliaram melhor tanto a situação atual quanto as expectativas para os meses seguintes. Além dos fatores econômicos citados, a dinâmica da carga do mês de abril/23 vem sofrendo influência das reduções de temperatura e ocorrência de precipitação ao longo do mês.

Para a próxima semana operativa as sinalizações meteorológicas indicam para os subsistemas Sudeste/Centro-Oeste e Sul ocorrência de temperaturas amenas e em médias semelhantes à semana em curso, com exceção de Porto Alegre que deverá apresentar elevação em sua temperatura máxima. Destaca-se nessas capitais a previsão de ocorrência de pouca nebulosidade e a elevação gradativa das temperaturas no decorrer da semana após a passagem de uma frente fria, que provocará queda das temperaturas no início do período em análise.

Para os subsistemas Nordeste e Norte há previsão de manutenção das temperaturas observadas na semana atual, com exceção de Salvador que deverá apresentar redução das suas temperaturas máximas devido a passagem de uma frente fria a partir do começo da semana operativa. Além disso, existe a expectativa de ocorrência de precipitação em grande parte do período em Fortaleza, São Luís, Manaus e Belém.

Para o mês de abril/2023, os valores de carga previstos indicam decréscimos de 2,0% e 0,8% para os subsistemas Sudeste/Centro-Oeste e Nordeste, respectivamente, quando comparados ao mesmo mês do ano anterior. Para os demais subsistemas são esperadas taxas de crescimento em relação a abril/2022, de 2,1% no Sul e 15,1% no Norte. Cabe ressaltar que a carga do Subsistema Norte está influenciada pela retomada de um CL da rede básica do setor de alumínio, que vem ocorrendo de forma gradativa ao longo dos últimos meses.

Tabela 2 – Evolução da carga do PMO de Abril 2023

Subsistema	CARGA SEMANAL (MWmed)					CARGA MENSAL (MWmed)	
	1ª Sem	2ª Sem	3ª Sem	4ª Sem	5ª Sem	abr/23	Var. (%) abr/23 -> abr/22
SE/CO	41.227	40.447	40.498	41.454	40.499	40.879	-2,0%
Sul	11.886	12.300	11.279	11.847	11.504	11.806	2,1%
Nordeste	10.964	11.296	11.730	11.573	11.433	11.394	-0,8%
Norte	6.674	6.761	6.847	6.774	6.671	6.758	15,1%
SIN	70.751	70.804	70.354	71.648	70.107	70.837	0,3%

O conteúdo desta publicação foi produzido pelo ONS com base em dados e informações de conhecimento público. É de responsabilidade exclusiva dos agentes e demais interessados a obtenção de outros dados e informações, a realização de análises, estudos e avaliações para fins de tomada de decisões, definição de estratégias de atuação, assunção de compromissos e obrigações e quaisquer outras finalidades, em qualquer tempo e sob qualquer condição. É proibida a reprodução ou utilização total ou parcial do presente sem a identificação da fonte.

5. PRINCIPAIS RESULTADOS

5.1. CUSTO MARGINAL DE OPERAÇÃO (CMO)

A tabela a seguir apresenta o CMO, por subsistema e patamar de carga para próxima semana operativa.

Tabela 3 – CMO por patamar de carga

Patamares de Carga	CMO (R$/MWh)			
	SE/CO	S	NE	N
Pesada	0,00	0,00	0,00	0,00
Média	0,00	0,00	0,00	0,00
Leve	0,00	0,00	0,00	0,00
Média Semanal	0,00	0,00	0,00	0,00

O CMO médio semanal permanece nulo em todos os subsistemas ao longo das semanas deste PMO.

5.2. POLÍTICA DE OPERAÇÃO ENERGÉTICA

Para esta semana operativa, está prevista a seguinte política de intercâmbio de energia entre regiões:

Região SE/CO

- Geração hidráulica visando recuperação dos armazenamentos da cabeceira do Paranaíba.

- Operação para controle de nível nas usinas dos Rios Grande, Tietê, Paraná, Paranapanema, Itumbiara, São Simão e Itaipu.

- Operação para controle de cheias nas usinas dos rios Madeira e Teles Pires.

Região Sul

- Geração hidráulica reduzida para manutenção das defluências mínimas na bacia do Jacuí.

- Bacias do Iguaçu e Uruguai com geração para controle de nível e coordenação da cascata.

Região NE

- Operação para reenchimento do reservatório de Sobradinho na bacia do São Francisco.

Região Norte

- Exploração da geração avaliando os limites de transmissão.

- Operação para controle de cheias nas usinas do Tocantins (Exceto Serra da Mesa, Cana Brava, São Salvador, Peixe Angical e Lajeado) e Xingu.

O conteúdo desta publicação foi produzido pelo ONS com base em dados e informações de conhecimento público. É de responsabilidade exclusiva dos agentes e demais interessados a obtenção de outros dados e informações, a realização de análises, estudos e avaliações para fins de tomada de decisões, definição de estratégias de atuação, assunção de compromissos e obrigações e quaisquer outras finalidades, em qualquer tempo e sob qualquer condição. É proibida a reprodução ou utilização total ou parcial do presente sem a identificação da fonte.

6. GERAÇÃO TÉRMICA

A Figura 2 apresenta, para cada subsistema, o despacho térmico por modalidade indicado pelo Decomp para a próxima semana operativa.

Figura 2 – Geração térmica para a próxima semana operativa

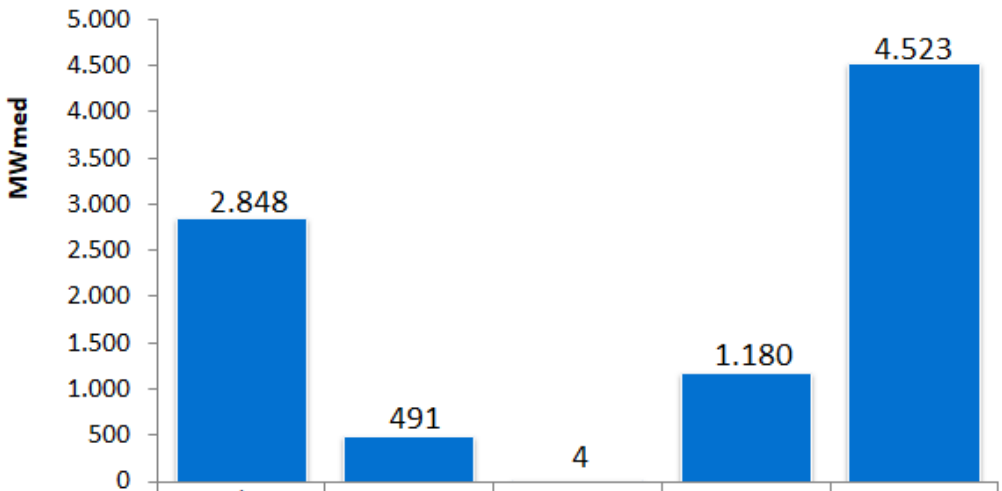

	SE/CO	SUL	NE	NORTE	SIN
RESTRIÇÃO ELÉTRICA	0	0	0	0	0
INFLEXIBILIDADE	2848	491	4	1180	4523
ORDEM DE MÉRITO	0	0	0	0	0

Na tabela abaixo segue a Indicação de despacho antecipado por ordem de mérito de custo para a semana de 24/06/2023 a 30/06/2023.

Tabela 4 – UTEs com contrato de combustível GNL

UTE			Benefício (R$/MWh)		
Nome	Cod	CVU (R$/MWh)	Carga Pesada	Carga Média	Carga Leve
SANTA CRUZ	86	137,00	0,00 (2)	0,00 (2)	0,00 (2)
LUIZORMELO	15	201,31	0,00 (2)	0,00 (2)	0,00 (2)
PSERGIPE I	224	344,20	0,00 (2)	0,00 (2)	0,00 (2)

(1) Comandado o despacho antecipado por ordem de mérito de custo nesse patamar

(2) NÃO foi comandado o despacho antecipado por ordem de mérito de custo nesse patamar

Assim sendo, não há previsão de despacho antecipado por ordem de mérito de custo para as UTE Santa Cruz, Luiz O. R. Melo e Porto Sergipe I, para a semana de 24/06/2023 a 30/06/2023.

O conteúdo desta publicação foi produzido pelo ONS com base em dados e informações de conhecimento público. É de responsabilidade exclusiva dos agentes e demais interessados a obtenção de outros dados e informações, a realização de análises, estudos e avaliações para fins de tomada de decisões, definição de estratégias de atuação, assunção de compromissos e obrigações e quaisquer outras finalidades, em qualquer tempo e sob qualquer condição. É proibida a reprodução ou utilização total ou parcial do presente sem a identificação da fonte.

7. IMPORTAÇÃO DE ENERGIA

7.1. República Oriental do Uruguai

Para a semana operativa de 22/04/2023 a 28/04/2023, não foi declarada oferta de importação de energia da República Oriental do Uruguai para o Sistema Interligado Nacional - SIN através da conversora de Melo (500 MW).

7.2. República da Argentina

Para a semana operativa de 22/04/2023 a 28/04/2023, não foi declarada oferta de importação de energia da República da Argentina para o Sistema Interligado Nacional - SIN através das conversoras de Garabi I (1.100 MW) e Garabi II (1.100 MW).

Nota: Detalhes sobre a importação de energia vide Portaria Normativa Nº 60/GM/MME, de 29 de dezembro de 2022 disponível em: https://www.in.gov.br/en/web/dou/-/portaria-normativa-n-60/gm/mme-de-29-de-dezembro-de-2022-454963353

O conteúdo desta publicação foi produzido pelo ONS com base em dados e informações de conhecimento público. É de responsabilidade exclusiva dos agentes e demais interessados a obtenção de outros dados e informações, a realização de análises, estudos e avaliações para fins de tomada de decisões, definição de estratégias de atuação, assunção de compromissos e obrigações e quaisquer outras finalidades, em qualquer tempo e sob qualquer condição. É proibida a reprodução ou utilização total ou parcial do presente sem a identificação da fonte.

8. ARMAZENAMENTOS OPERATIVOS

Para uma melhor avaliação de diversos cenários hidrometeorológicos, notadamente, aqueles de curto prazo e suas influências nas previsões de vazões nos subsistemas, os resultados desta revisão do PMO contemplam cenários de afluências visando melhor representar a ocorrência de precipitação e, consequentemente, seus efeitos sobre as afluências e armazenamentos.

Além dos resultados associados ao valor esperado das previsões de afluências, as simulações operativas também foram realizadas com os limites superior e inferior das previsões de afluências. Apresentamos a seguir as correspondentes energias naturais afluentes e os resultados obtidos com a aplicação dos diferentes cenários de afluência.

Tabela 5 – Previsão de ENA dos cenários de sensibilidade

Subsistema	ENERGIAS NATURAIS AFLUENTES					
	Previsão Mensal					
	LI		VE		LS	
	(MWmed)	%MLT	(MWmed)	%MLT	(MWmed)	%MLT
SE/CO	53.357	**97**	55.435	**101**	57.507	**105**
Sul	5.309	**82**	6.169	**95**	7.065	**109**
Nordeste	3.846	**33**	4.182	**36**	4.517	**39**
Norte	28.347	**105**	28.924	**107**	29.500	**109**

Tabela 6 – Previsão de %EARmáx para o final do mês

Subsistema	% EARmáx 21/04	% EARmáx - 30/04		
	NÍVEL INICIAL	NÍVEL PMO		
	VE	LI	VE	LS
SE/CO	**86,0**	**86,8**	**87,4**	**87,5**
Sul	**84,5**	**83,1**	**84,6**	**85,4**
Nordeste	**90,7**	**89,8**	**90,4**	**90,9**
Norte	**98,3**	**99,6**	**99,7**	**99,9**

O conteúdo desta publicação foi produzido pelo ONS com base em dados e informações de conhecimento público. É de responsabilidade exclusiva dos agentes e demais interessados a obtenção de outros dados e informações, a realização de análises, estudos e avaliações para fins de tomada de decisões, definição de estratégias de atuação, assunção de compromissos e obrigações e quaisquer outras finalidades, em qualquer tempo e sob qualquer condição. É proibida a reprodução ou utilização total ou parcial do presente sem a identificação da fonte.

9. RESERVATÓRIOS EQUIVALENTES DE ENERGIA

A seguir são apresentadas as previsões de Energia Natural Afluente para a próxima semana operativa e para o mês de abril, bem como as previsões de Energia Armazenada nos Reservatórios Equivalentes de Energia – REE, desta revisão do PMO.

Tabela 7 – Previsão de ENA por REE

Valor Esperado das Energias Naturais Afluentes				
REE	Previsão Semanal		Previsão Mensal	
	22/04/2023 a 28/04/2023		abr/23	
	(MWmed)	%MLT	(MWmed)	%MLT
Sudeste	5.292	72	6.051	82
Madeira	9.750	84	9.270	79
Teles Pires	3.411	104	3.844	117
Itaipu	5.852	165	4.853	137
Paraná	25.449	96	25.634	97
Paranapanema	3.340	143	2.962	126
Sul	1.945	60	2.293	71
Iguaçu	4.956	152	3.875	119
Nordeste	4.173	36	4.182	36
Norte	12.410	85	14.049	96
Belo Monte	13.074	120	12.662	116
Manaus	1.890	124	1.506	99

Tabela 8 – Previsão de %EARmáx por REE

% Energia Armazenável Máxima		
REE	Previsão Semanal	Previsão Mensal
	28-abr	30-abr
	(%EARmáx)	(%EARmáx)
Sudeste	82,6	82,7
Madeira	100,0	100,0
Teles Pires	100,0	100,0
Itaipu	100,0	100,0
Paraná	88,3	88,4
Paranapanema	94,4	93,9
Sul	69,1	68,9
Iguaçu	100,0	99,9
Nordeste	90,5	90,4
Norte	100,0	100,0
Belo Monte	100,0	100,0
Manaus	93,0	95,0

O conteúdo desta publicação foi produzido pelo ONS com base em dados e informações de conhecimento público. É de responsabilidade exclusiva dos agentes e demais interessados a obtenção de outros dados e informações, a realização de análises, estudos e avaliações para fins de tomada de decisões, definição de estratégias de atuação, assunção de compromissos e obrigações e quaisquer outras finalidades, em qualquer tempo e sob qualquer condição. É proibida a reprodução ou utilização total ou parcial do presente sem a identificação da fonte.

10. DESPACHO TÉRMICO POR MODALIDADE, PATAMAR DE CARGA E USINA

Nas tabelas abaixo, a diferenciação entre geração por inflexibilidade e por ordem de mérito tem caráter informativo, com o objetivo de detalhar a informação de inflexibilidade enviada pelos respectivos agentes para esta revisão do PMO. Ressalta-se que nas etapas de Programação Diária e Tempo Real, o montante despachado nas usinas termelétricas indicadas por ordem de mérito é plenamente intitulado como ordem de mérito.

REGIÃO SUDESTE/CENTRO-OESTE																	
Térmicas Potência (MW)	Combustível	CVU (R$/MWh)	Inflexibilidade			Ordem de Mérito			Total Mérito e INFL.			Razão Elétrica			Total UTE		
			P	M	L	P	M	L	P	M	L	P	M	L	P	M	L
ATLAN_CSA (255)	Resíduos	0,00	125,8	125,8	125,8				125,8	125,8	125,8				125,8	125,8	125,8
CUIABA CC (529)	Gás	---															
DAIA (44)	Diesel	---															
PREDILECTA (5)	Biomassa	---															
W.ARJONA (177) *	Gás	---															
W.ARJONA O (177) *	Diesel	---															
ANGRA 2 (1350)	Nuclear	20,12	1350,0	1350,0	1350,0				1350,0	1350,0	1350,0				1350,0	1350,0	1350,0
ANGRA 1 (640)	Nuclear	31,17	640,0	640,0	640,0				640,0	640,0	640,0				640,0	640,0	640,0
NORTEFLU 1 (400)	Gás	106,76															
NORTEFLU 2 (100)	Gás	123,77															
O.PINTADA (50)	Biomassa	132,53	30,0	30,0	30,0				30,0	30,0	30,0				30,0	30,0	30,0
BAIXADA FL (530)	Gás	134,23															
SANTA CRUZ (500)	GNL	137,00	279,0	279,0	279,0				279,0	279,0	279,0				279,0	279,0	279,0
UTE STAVI (41)	Biomassa	143,16	35,0	35,0	35,0				35,0	35,0	35,0				35,0	35,0	35,0
LUIZORMELO (204)	GNL	201,31															
ATLANTICO (235)	Resíduos	232,84	218,7	218,7	218,7				218,7	218,7	218,7				218,7	218,7	218,7
NORTEFLU 3 (200)	Gás	237,75															
UTE GNA I (1338)	Gás	254,78															
ST.CRUZ 34 (436)	Óleo	310,41															
T.LAGOAS (350)	Gás	319,76															
IBIRITE (235)	Gás	346,37															
TERMORIO (989)	Gás	386,81															
CUBATAO (216)	Gás	403,39															
PIRAT.12 O (200)	Gás	470,34															
SEROPEDICA (360)	Gás	513,32															
NPIRATINGA (572)	Gás	654,42															
NORTEFLU 4 (127)	Gás	680,55															
KARKEY 013 (259)	Gás	881,03															
KARKEY 019 (116)	Gás	881,03	12,0	12,0	12,0				12,0	12,0	12,0				12,0	12,0	12,0
T.MACAE (929)	Gás	906,22															
TNORTE 2 (349)	Óleo	910,86															
VIANA (175)	Óleo	952,46															
PORSUD II (78)	Gás	1021,80															
PORSUD I (116)	Gás	1023,73															
J.FORA (87)	Gás	1129,71															
PAULINIA (16)	Gás	1257,71	14,8	14,8	14,8				14,8	14,8	14,8				14,8	14,8	14,8
LORM_PCS (36)	Gás	1287,69	34,6	34,6	34,6				34,6	34,6	34,6				34,6	34,6	34,6
POVOACAO I (75)	Gás	1287,69	72,0	72,0	72,0				72,0	72,0	72,0				72,0	72,0	72,0
VIANA I (37)	Gás	1287,69	36,0	36,0	36,0				36,0	36,0	36,0				36,0	36,0	36,0
PALMEIR_GO (176)	Diesel	2250,95															
GOIANIA 2 (140)	Diesel	2699,87															
XAVANTES (54)	Diesel	3678,12															
TOTAL SE/CO (12727)			2847,9	2847,9	2847,9	0,0	0,0	0,0	2847,9	2847,9	2847,9	0,0	0,0	0,0	2847,9	2847,9	2847,9

*Conforme Resolução Autorizativa ANEEL nº 10.422/2021, a UTE William Arjona pode operar com óleo diesel, como combustível alternativo.

O conteúdo desta publicação foi produzido pelo ONS com base em dados e informações de conhecimento público. É de responsabilidade exclusiva dos agentes e demais interessados a obtenção de outros dados e informações, a realização de análises, estudos e avaliações para fins de tomada de decisões, definição de estratégias de atuação, assunção de compromissos e obrigações e quaisquer outras finalidades, em qualquer tempo e sob qualquer condição. É proibida a reprodução ou utilização total ou parcial do presente sem a identificação da fonte.

REGIÃO SUL

Térmicas Potência (MW)	Combustível	CVU (R$/MWh)	Inflexibilidade			Ordem de Mérito			Total Mérito e INFL.			Razão Elétrica			Total UTE		
			P	M	L	P	M	L	P	M	L	P	M	L	P	M	L
URUGUAIANA (640)	Gás	---															
PAMPA SUL (345)	Carvão	82,18															
SAO SEPE (8)	Biomassa	103,40															
CANDIOTA_3 (350)	Carvão	104,53	330,0	330,0	330,0				330,0	330,0	330,0				330,0	330,0	330,0
J.LACER. C(363)	Carvão	311,53	82,5	82,5	82,5				82,5	82,5	82,5				82,5	82,5	82,5
FIGUEIRA(20)	Carvão	330,64	18,0	18,0	18,0				18,0	18,0	18,0				18,0	18,0	18,0
J.LACER. B(262)	Carvão	362,67	55,0	55,0	55,0				55,0	55,0	55,0				55,0	55,0	55,0
J.LAC. A2 (132)	Carvão	372,62															
MADEIRA (4)	Biomassa	374,16	2,0	2,0	2,0				2,0	2,0	2,0				2,0	2,0	2,0
J.LAC. A1 (100)	Carvão	434,59															
B.BONITA I (10)	Gás	708,84	3,7	3,7	3,7				3,7	3,7	3,7				3,7	3,7	3,7
CANOAS (249)	Diesel	1248,30															
ARAUCARIA (484)	Gás	1257,66															
TOTAL SUL (2967)			491,2	491,2	491,2	0,0	0,0	0,0	491,2	491,2	491,2	0,0	0,0	0,0	491,2	491,2	491,2

REGIÃO NORDESTE

Térmicas Potência (MW)	Combustível	CVU (R$/MWh)	Inflexibilidade			Ordem de Mérito			Total Mérito e INFL.			Razão Elétrica			Total UTE		
			P	M	L	P	M	L	P	M	L	P	M	L	P	M	L
ERB CANDEI (17)	Biomassa	103,47	3,5	3,5	3,5				3,5	3,5	3,5				3,5	3,5	3,5
PROSPERIDA (28)	Gás	195,14															
TERMOPE (533)	Gás	235,66															
FORTALEZA (327)	Gás	277,36															
PSERGIPE I (1593)	GNL	344,20															
T.BAHIA (186)	Gás	374,87															
P.PECEM1 (720)	Carvão	411,52															
P.PECEM2 (365)	Carvão	413,22															
VALE ACU (368)	Gás	450,86															
SYKUE I (30)	Biomassa	510,12															
TERMOCEARA (223)	Gás	564,48															
PERNAMBU_3 (201)	Óleo	817,41															
MARACANAU (168)	Óleo	924,11															
TERMOCABO (50)	Óleo	940,88															
TERMONE (171)	Óleo	945,99															
TERMOPB (171)	Óleo	945,99															
CAMPINA_GR (169)	Óleo	952,48															
SUAPE II (381)	Óleo	968,21															
GLOBAL I (149)	Óleo	1079,75															
GLOBAL II (149)	Óleo	1079,75															
CURUMIM (31)	Óleo	1259,29															
APOENA (147)	Óleo	1850,49															
GUARANI (150)	Óleo	1850,49															
PETROLINA (136)	Óleo	2030,24															
POTIGUAR_3 (66)	Diesel	3021,30															
POTIGUAR (53)	Diesel	3021,34															
PAU FERRO (94)	Diesel	3373,11															
TERMOMANAU (143)	Diesel	3373,11															
TOTAL NE (6819)			3,5	3,5	3,5	0,0	0,0	0,0	3,5	3,5	3,5	0,0	0,0	0,0	3,5	3,5	3,5

REGIÃO NORTE

Térmicas Potência (MW)	Combustível	CVU (R$/MWh)	Inflexibilidade			Ordem de Mérito			Total Mérito e INFL.			Razão Elétrica			Total UTE		
			P	M	L	P	M	L	P	M	L	P	M	L	P	M	L
C. ROCHA (85)	Gás	0,00	65,0	65,0	65,0				65,0	65,0	65,0				65,0	65,0	65,0
JARAQUI (75)	Gás	0,00	63,0	63,0	63,0				63,0	63,0	63,0				63,0	63,0	63,0
MANAUARA (67)	Gás	0,00	64,0	64,0	64,0				64,0	64,0	64,0				64,0	64,0	64,0
PONTA NEGR (73)	Gás	0,00	64,0	64,0	64,0				64,0	64,0	64,0				64,0	64,0	64,0
TAMBAQUI (93)	Gás	0,00	63,0	63,0	63,0				63,0	63,0	63,0				63,0	63,0	63,0
APARECIDA (166)	Gás	76,12	75,0	75,0	75,0				75,0	75,0	75,0				75,0	75,0	75,0
UTE MAUA 3 (591)	Gás	76,12	264,0	264,0	264,0				264,0	264,0	264,0				264,0	264,0	264,0
MARANHAO3 (519)	Gás	101,00	95,0	80,0	55,0				95,0	80,0	55,0				95,0	80,0	55,0
MARANHAO V (338)	Gás	128,57	130,0	130,0	130,0				130,0	130,0	130,0				130,0	130,0	130,0
MARANHAOIV (338)	Gás	128,57	130,0	130,0	130,0				130,0	130,0	130,0				130,0	130,0	130,0
PARNAIB_IV (56)	Gás	151,69	20,0	20,0	15,0				20,0	20,0	15,0				20,0	20,0	15,0
PARNAIBA_V (386)	Vapor	202,75	140,0	140,0	140,0				140,0	140,0	140,0				140,0	140,0	140,0
N.VENECIA2 (270)	Gás	273,69	45,0	35,0	25,0				45,0	35,0	25,0				45,0	35,0	25,0
P. ITAQUI (360)	Carvão	405,47															
GERAMAR1 (166)	Óleo	952,44															
GERAMAR2 (166)	Óleo	952,44															
TOTAL NORTE (3749)			1218,0	1193,0	1153,0	0,0	0,0	0,0	1218,0	1193,0	1153,0	0,0	0,0	0,0	1218,0	1193,0	1153,0

O conteúdo desta publicação foi produzido pelo ONS com base em dados e informações de conhecimento público. É de responsabilidade exclusiva dos agentes e demais interessados a obtenção de outros dados e informações, a realização de análises, estudos e avaliações para fins de tomada de decisões, definição de estratégias de atuação, assunção de compromissos e obrigações e quaisquer outras finalidades, em qualquer tempo e sob qualquer condição. É proibida a reprodução ou utilização total ou parcial do presente sem a identificação da fonte.